

I pagamenti telematici con Consolle Avvocato®

Manuale d'uso

VERSIONE 1.2

PROT: D16-506

22/09/2016

Net Service S.p.A.	Prot. D16-506	22/09/2016	Page 2 of 17
Manuale d'uso	I pagamenti telematici con Consolle Avvocato®	Versione 1.2	

SOMMARIO

Indice

Sommario	2
Indice	2
Elenco delle Figure	3
1 Introduzione	4
2 La procedura di Attivazione e Configurazione	4
3 Le modalità di pagamento previste	7
3.1 Modalità “Pagamento all’interno del deposito telematico”	7
3.2 Modalità “Pagamento indipendente dal deposito telematico”	11
4 Importare le ricevute di pagamento effettuati dal PST	14

Net Service S.p.A.	Prot. D16-506	22/09/2016	Page 3 of 17
Manuale d'uso	I pagamenti telematici con Consolle Avvocato®	Versione 1.2	

Elenco delle Figure

Figura 1 - Configurazione	4
Figura 2 - modifica configurazione	5
Figura 3 - attivazione servizio di pagamento.....	6
Figura 4 - Revoca.....	6
Figura 5 - pagamenti telematici.....	7
Figura 6 - gestione pagamenti all'interno del deposito	8
Figura 7 - Nuova richiesta.....	8
Figura 8 - re-indirizzamento Poste.it.....	9
Figura 9 - tipologie di pagamento con PSP- Poste.it.....	9
Figura 10 - pagina di re-direzione alla Consolle.....	10
Figura 11 - Gestione pagamenti - pagamento effettuato.....	10
Figura 12 - Ricevuta telematica all'interno del deposito	11
Figura 13 - sezione pagamenti.....	12
Figura 14 - Nuova richiesta di Pagamento	13
Figura 15 - Dettaglio del pagamento	13
Figura 16 - Stampa della Ricevuta.....	14

Net Service S.p.A.	Prot. D16-506	22/09/2016	Page 4 of 17
Manuale d'uso	I pagamenti telematici con Consolle Avvocato®	Versione 1.2	

1 INTRODUZIONE

La funzionalità “Pagamenti telematici” permette di pagare per via telematica:

- **Contributo Unificato;**
- **Diritti di Cancelleria;**
- **Richiesta Copie**

Direttamente attraverso le funzionalità di Consolle Avvocato®

2 LA PROCEDURA DI ATTIVAZIONE E CONFIGURAZIONE

Per attivare la funzione dei pagamenti telematici è necessario premere il pulsante "Configurazione":



Figura 1 - Configurazione

Comparirà quindi la maschera di “Modifica Configurazione Utente” dalla quale si dovrà selezionare la funzione "Pagamenti Telematici".

Net Service S.p.A.	Prot. D16-506	22/09/2016	Page 5 of 17
Manuale d'uso	I pagamenti telematici con Consolle Avvocato®	Versione 1.2	

Per attivare un nuovo servizio di pagamento cliccare il bottone "Carica/aggiorna" e successivamente il tasto "Aggiungi" (Figura 2).



Figura 2 - modifica configurazione

L'utente potrà scegliere di configurare tutti i Prestatori di Servizi di Pagamento (PSP) attivi a livello nazionale (Figura 3) inserendo i dati necessari (es. per il prestatore di servizi UCCMB il numero IBAN del conto che varrà utilizzato per i pagamenti).

Nel caso in cui si abbiano più IBAN per lo stesso PSP è possibile configurarli tutti singolarmente. Per terminare l'attivazione verrà richiesta la visualizzazione del documento e la sua sottoscrizione digitale.

ATTENZIONE!!!: L'attivazione del conto corrente UCCMB e/o gli altri Prestatori, necessario per le operazioni di pagamento deve avvenire direttamente con il Prestatore del Servizio di Pagamenti.

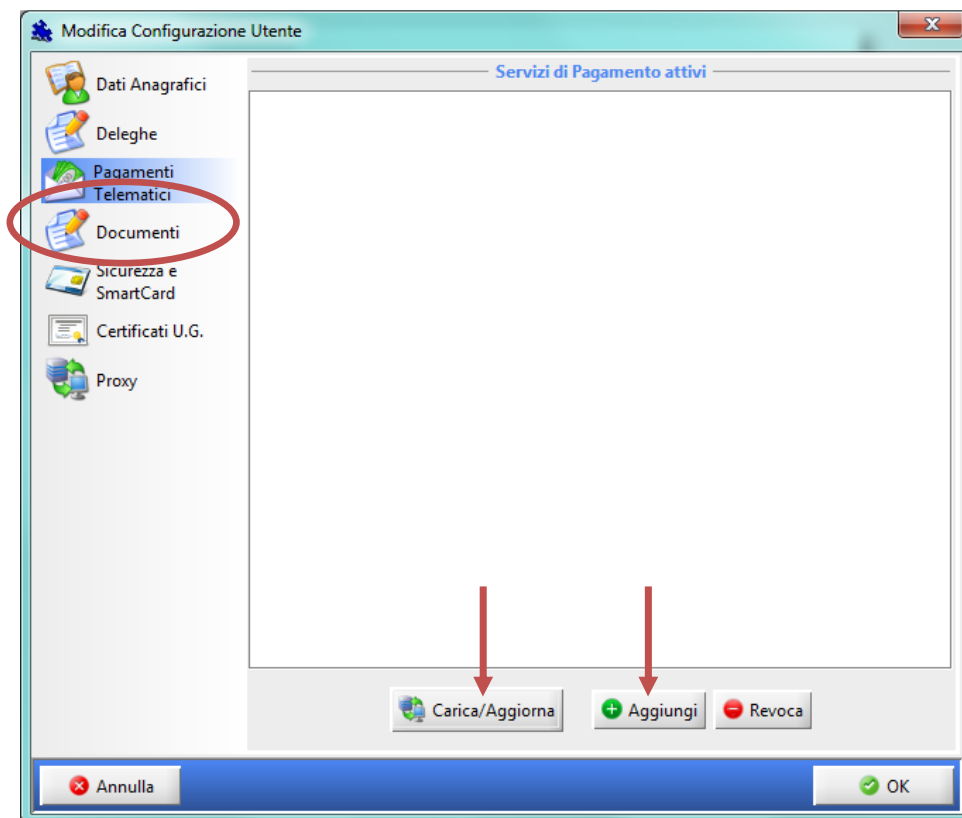
Net Service S.p.A.	Prot. D16-506	22/09/2016	Page 6 of 17
Manuale d'uso	I pagamenti telematici con Consolle Avvocato®	Versione 1.2	



Figura 3 - attivazione servizio di pagamento

IMPORTANTE!!!: La configurazione effettuata sarà valida per tutte le installazioni di Consolle Avvocato® utilizzate dallo stesso avvocato, in quanto si tratta di una configurazione generale. La configurazione potrà quindi essere effettuata una sola volta per attivazione.

Nel caso in cui non si voglia più utilizzare un'attivazione/PSP è possibile revocarla tramite il pulsante apposito di "Revoca" (Figura 4).

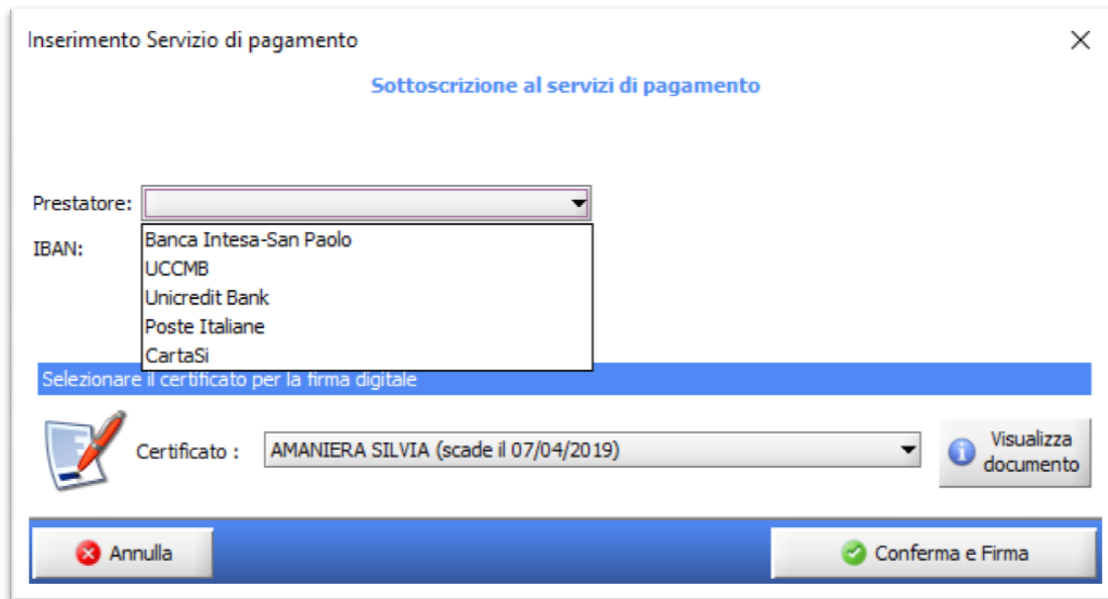

Figura 4 - Revoca

Net Service S.p.A.	Prot. D16-506	22/09/2016	Page 7 of 17
Manuale d'uso	I pagamenti telematici con Consolle Avvocato®	Versione 1.2	

Una volta che il servizio è configurato è possibile da subito utilizzare le funzionalità di pagamento telematico all'interno di Consolle Avvocato®.

3 LE MODALITÀ DI PAGAMENTO PREVISTE

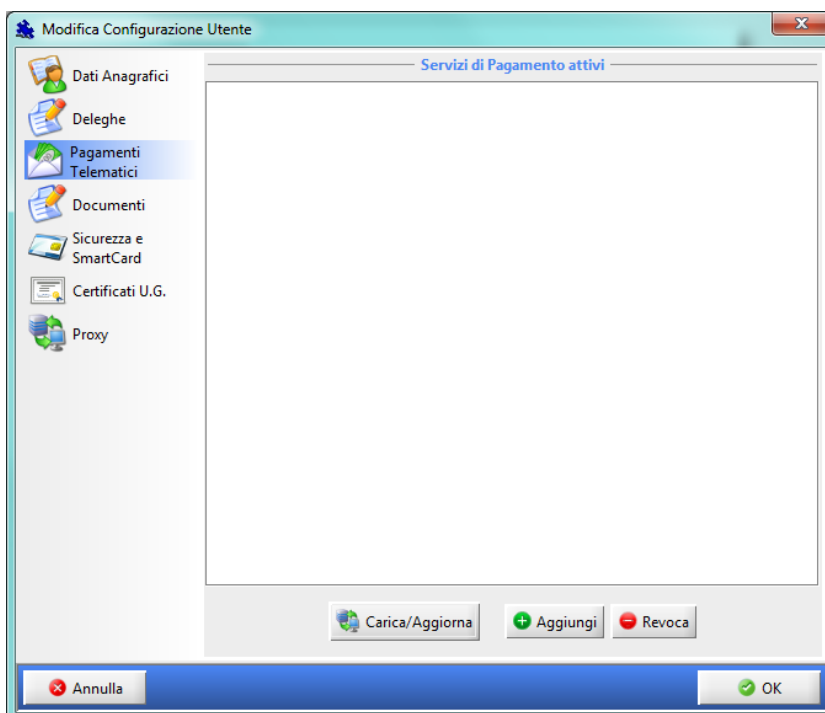
La richiesta di pagamento con Consolle Avvocato® può avvenire attraverso due differenti modalità:

- Modalità "Pagamento all'interno del deposito telematico": All'interno del deposito al momento della creazione della Busta Telematica (sia nella compilazione di un atto in corso di causa che come atto introduttivo);
- Modalità "Pagamento indipendente dal deposito telematico" (es. pagamento telematico di una iscrizione al ruolo cartacea): Nell'area riservata ai pagamenti telematici.

La richiesta di pagamento può avvenire anche attraverso il PST.

Importare le ricevute di pagamento fatti dal PST all'interno del deposito al momento della creazione della Busta Telematica

3.1 Modalità "Pagamento all'interno del deposito telematico"

Al momento della creazione della busta, come evidenziato nella figura successiva relativa ad un ricorso per decreto ingiuntivo, è stato inserito un pulsante per la gestione dei Pagamenti Telematici.



Figura 5 - pagamenti telematici

Net Service S.p.A.	Prot. D16-506	22/09/2016	Page 8 of 17
Manuale d'uso	I pagamenti telematici con Consolle Avvocato®	Versione 1.2	

ATTENZIONE!!: solo per gli atti introduttivi, l'inserimento della ricevuta telematica è bloccante se e solo se al momento della creazione del fascicolo è stato identificata la modalità di pagamento "Telematica".

Nella figura successiva è mostrata la maschera per i pagamenti telematici dove è possibile effettuare la nuova richiesta e/o vedere richieste pendenti e verificarne lo stato.

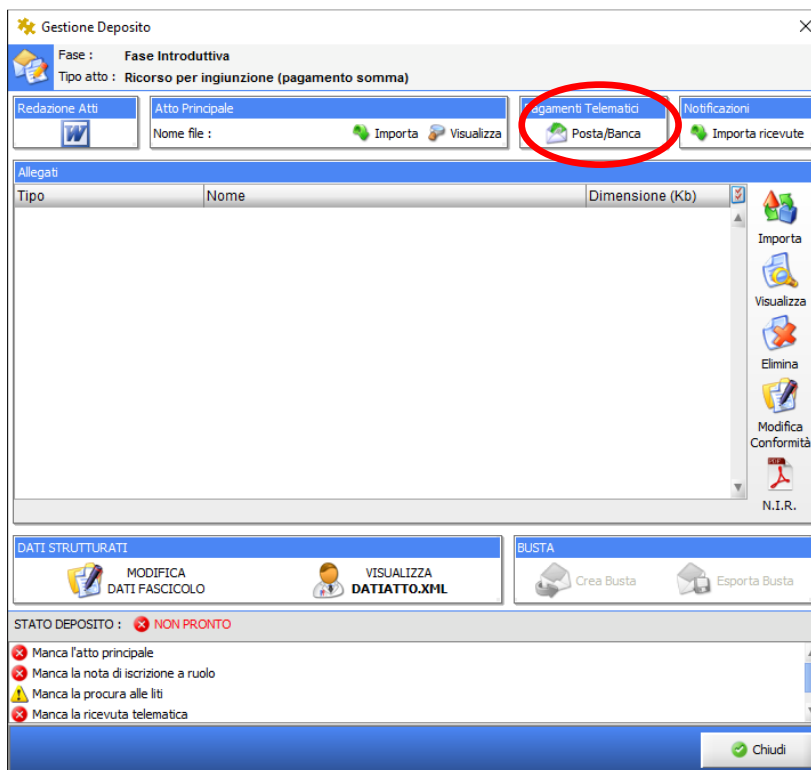

Figura 6 - gestione pagamenti all'interno del deposito

Nella nuova richiesta di pagamento è possibile scegliere i PSP (nel caso di più IBAN configurati verrà data la scelta tramite menu a tendina), il tipo di pagamento e l'importo.

Figura 7 - Nuova richiesta

Net Service S.p.A.	Prot. D16-506	22/09/2016	Page 9 of 17
Manuale d'uso	I pagamenti telematici con Consolle Avvocato®	Versione 1.2	

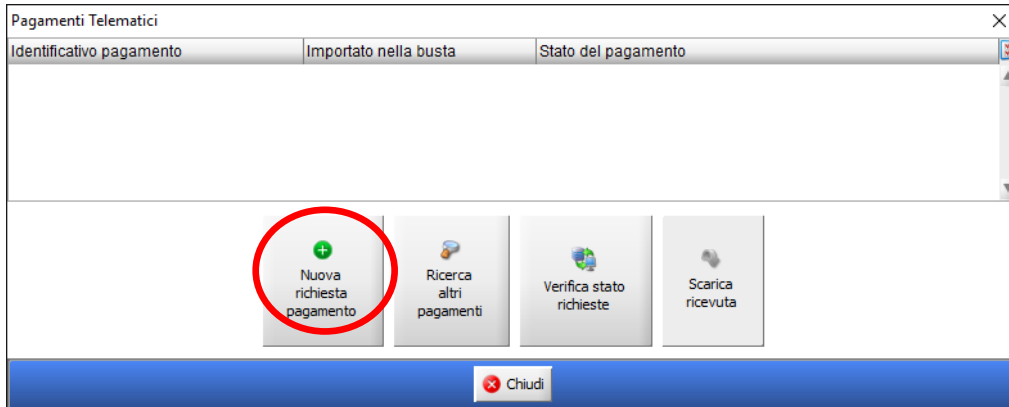
ATTENZIONE!!!: il pagamento tramite i diversi prestatori, avviene con re-direzione sul sito del PSP. Dopo aver effettuato il pagamento si viene re-diretti in Consolle.

Qualora venga selezionato il Prestatore di Servizio di Pagamenti, **ad esempio** quello di "Poste.it", dopo aver premuto il pulsante "Firma e Invia Richiesta Pagamento" appare il popup come da Figura 8 e successivamente il PSP verificherà la presenza di un account con il codice fiscale dell'utente, se non è presente come il pagamento verrà preceduto dalla procedura di registrazione.



Figura 8 - re-indirizzamento Poste.it

Il Pagamento potrà avvenire tramite una qualsiasi delle opzioni elencate in Figura 9

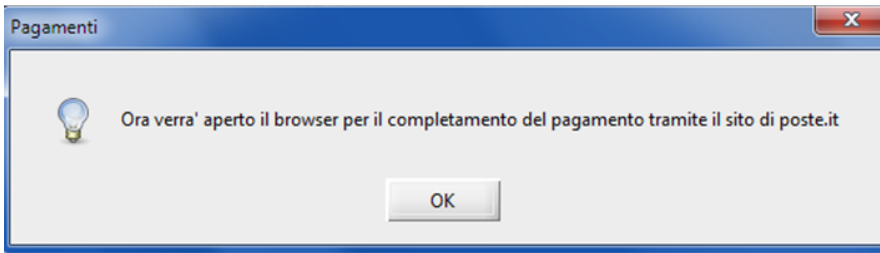

Figura 9 - tipologie di pagamento con PSP- Poste.it

Premendo infine "Esci dal servizio di pagamento" evidenziato in Figura 10 si verrà re-diretti in Consolle Avvocato® nella maschera evidenziata in Figura 11

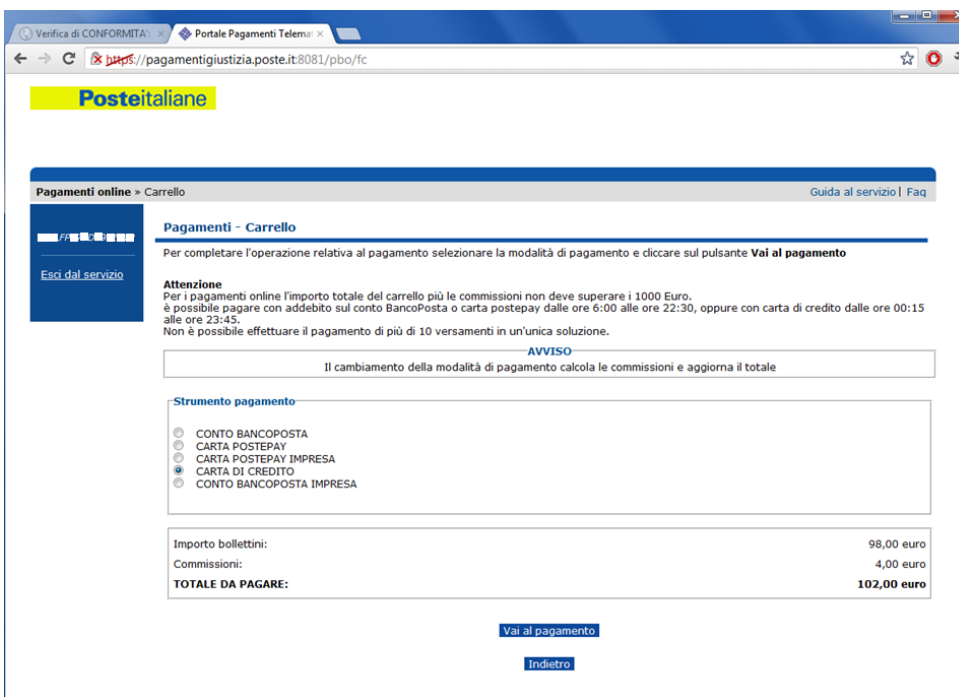

Figura 10 - pagina di re-direzione alla Consolle

Eseguita la richiesta il sistema torna nella maschera di Figura 11 con la nuova richiesta effettuata e se lo stato del pagamento è “ELABORAZIONE TERMINATA E RICEVUTA PRONTA” è possibile scaricare la ricevuta telematica da allegare al fascicolo con l’apposito tasto indicato sempre in Figura 11.

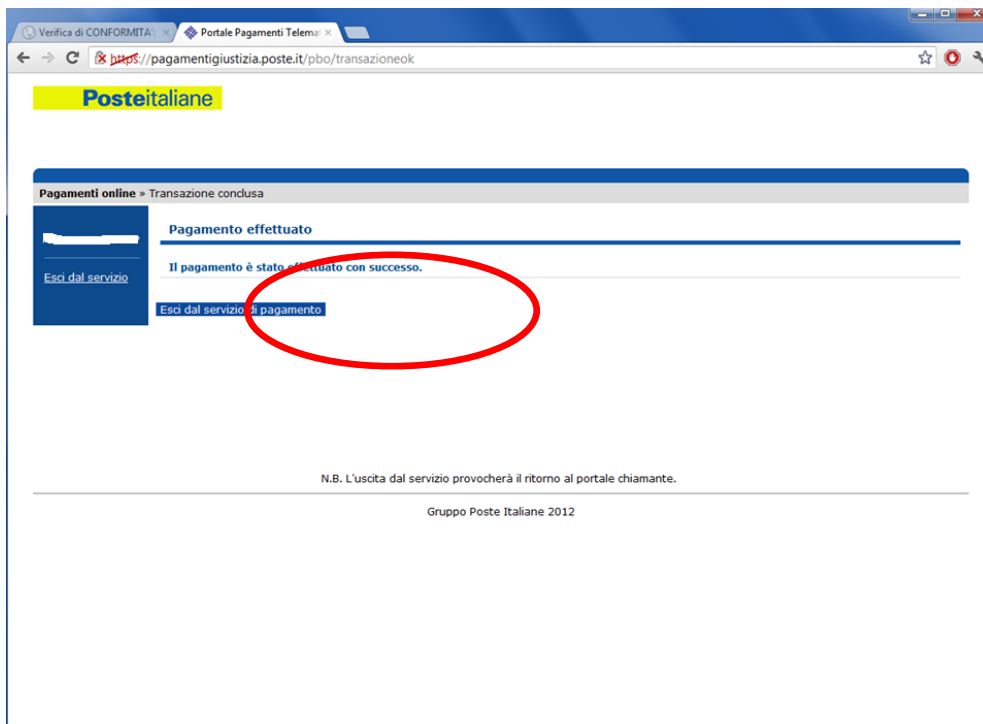

Figura 11 - Gestione pagamenti - pagamento effettuato

La ricevuta viene automaticamente inserita, dopo essere stata scaricata con l’apposito tasto “Scarica Ricevuta”, nella fase di creazione della busta come si può vedere nella figura successiva e rilevata con tipologia “Ricevuta pagamento telematico” che verrà successivamente riconosciuta in automatico dal sistema di cancelleria.

Net Service S.p.A.	Prot. D16-506	22/09/2016	Page 11 of 17
Manuale d'uso	I pagamenti telematici con Consolle Avvocato®	Versione 1.2	

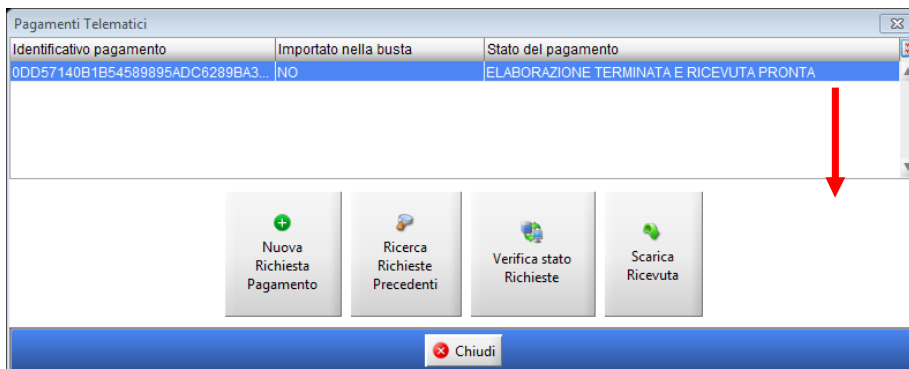

Figura 12 - Ricevuta telematica all'interno del deposito

3.2 Modalità “Pagamento indipendente dal deposito telematico”

Per effettuare ricerche e autorizzare nuovi pagamenti anche all'esterno del deposito telematico (es. pagamento telematico di una iscrizione al ruolo cartacea) è stata introdotta una sezione “Pagamenti Telematici”.

Nell'immagine successiva è mostrata la maschera di ricerca dei pagamenti: per ogni pagamento sarà possibile visualizzarne la data, la descrizione, il Prestatore di Pagamenti (PSP) utilizzato, l'importo e lo stato del pagamento aggiornato al momento della ricerca.

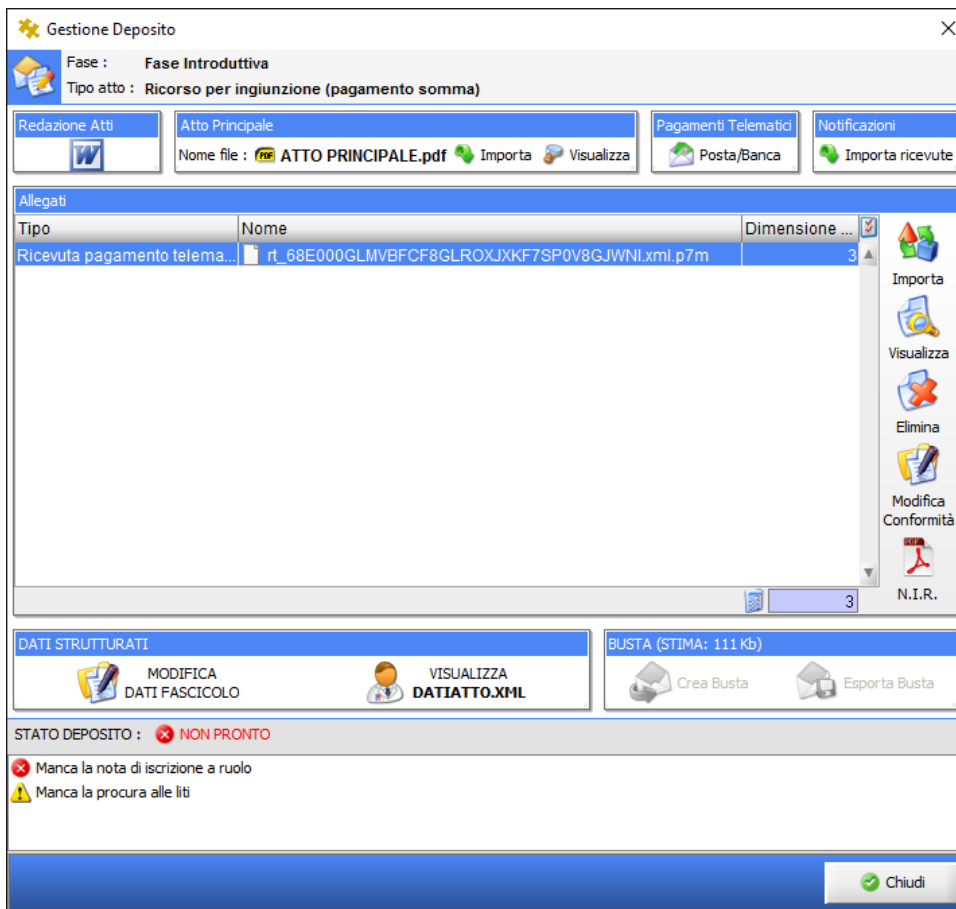
Net Service S.p.A.	Prot. D16-506	22/09/2016	Page 12 of 17
Manuale d'uso	I pagamenti telematici con Consolle Avvocato®	Versione 1.2	



Figura 13 - sezione pagamenti

Per effettuare un nuovo Pagamento è necessario cliccare sul bottone “Nuovo pagamento”.

Come si può vedere nella Figura 14, la maschera per la nuova richiesta è identica alla Figura 7 ad eccezione dell’inserimento dell’Ufficio di destinazione perché il pagamento non è legato ad alcun fascicolo creato in Consolle.

ATTENZIONE!!: Verificare attentamente l’Ufficio Giudiziario presso il quale si intende procedere con il pagamento telematico. Il pagamento telematico così acquistato sarà utilizzabile solo all’interno del medesimo Distretto di Corte d’Appello dell’Ufficio selezionato dal menù a tendina indicato in Figura 14

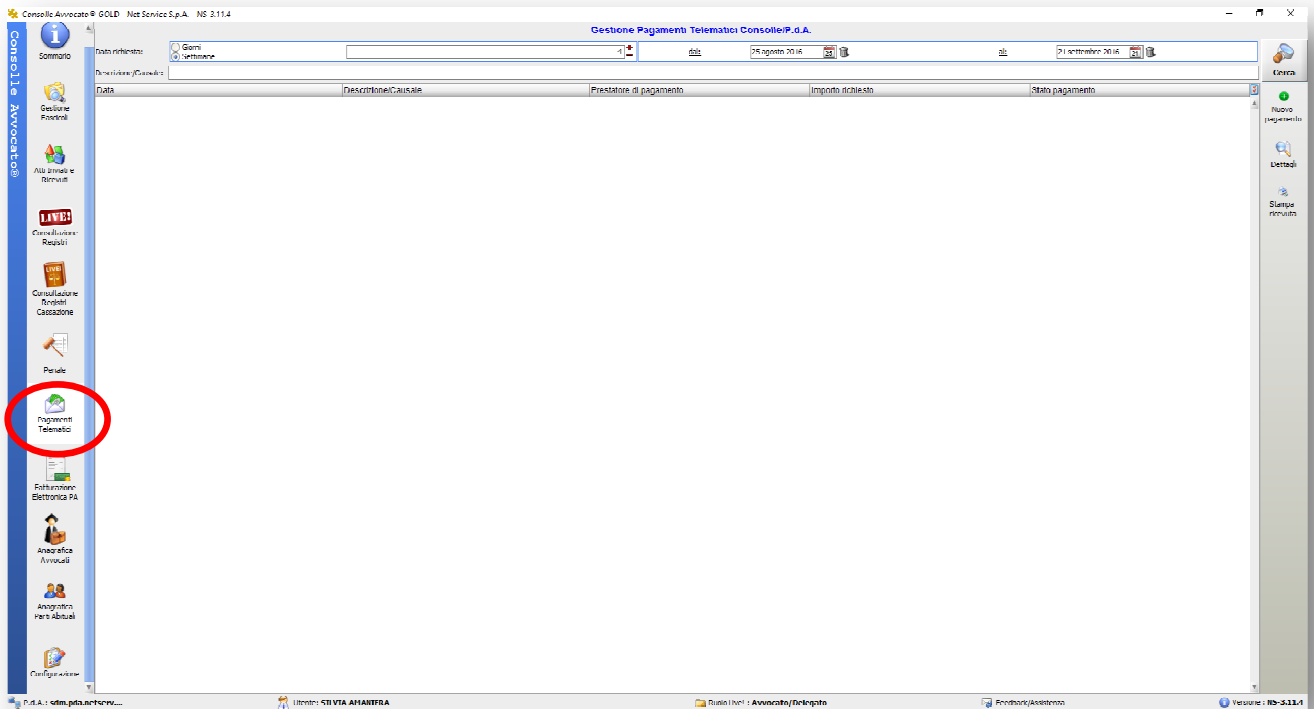
Net Service S.p.A.	Prot. D16-506	22/09/2016	Page 14 of 17
Manuale d'uso	I pagamenti telematici con Consolle Avvocato®	Versione 1.2	

Il pagamento, così effettuato, potrà essere importato in un deposito al momento della creazione dello stesso tramite il pulsante “Ricerca richieste precedente” visualizzato nella Figura 11 oppure potrà esserne stampata la ricevuta con l’apposito tasto (Figura 16). La stampa della ricevuta potrà essere esibita e depositata in Cancelleria.



Figura 16 - Stampa della Ricevuta

4 IMPORTARE LE RICEVUTE DI PAGAMENTO EFFETTUATI DAL PST

Al momento della creazione della busta è possibile allegare le ricevute di Pagamenti Telematici eseguiti dal PST se al momento della creazione del fascicolo è selezionata la modalità di pagamento “Telematica”.

Come evidenziato nella figura successiva, cliccando sul pulsante “Importa”

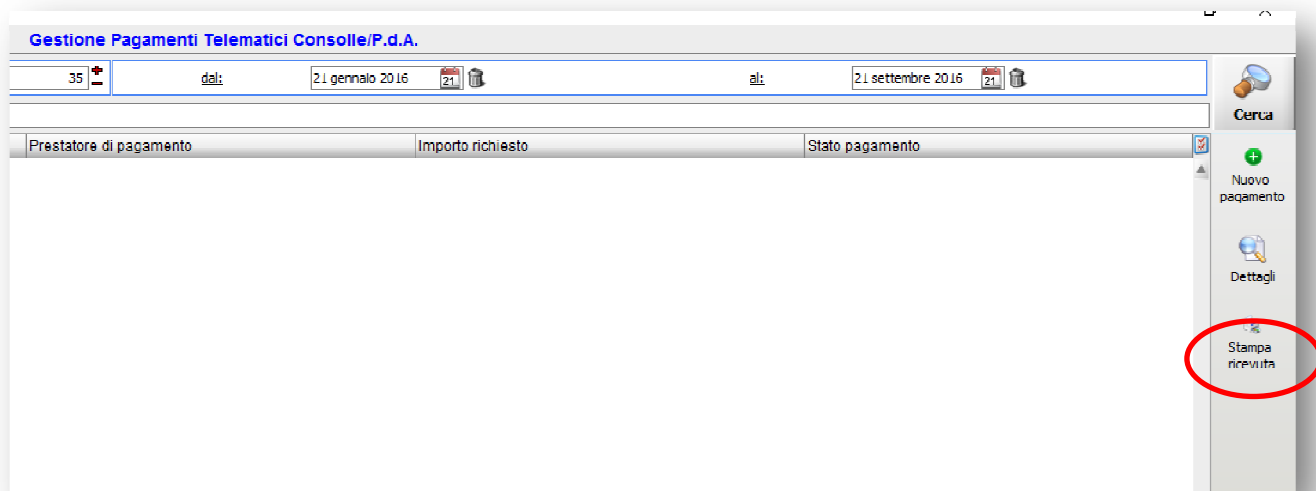

Figura Errore. L'autoriferimento non è valido per un segnalibro. – Importa pagamenti Telematici

È possibile importare il file della ricevuta di pagamento scaricata precedentemente dal PST, (figura successiva), ed identificare il file allegato come di ricevuta di pagamento:

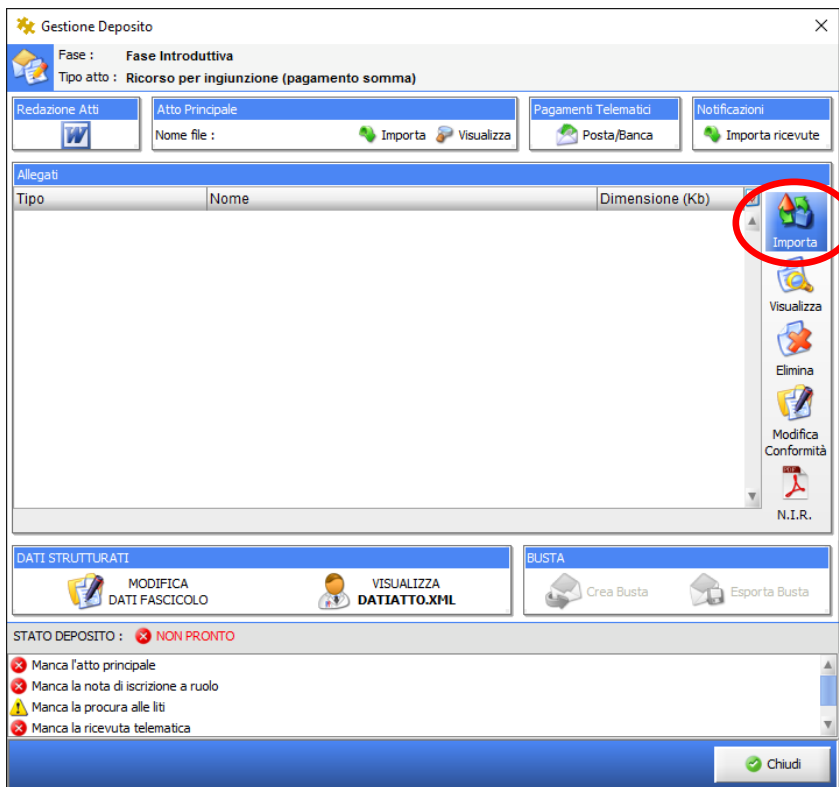

Figura Errore. L'autoriferimento non è valido per un segnalibro. – Importa pagamenti Telematici – Importa file ricevuta Pagamenti Telematici

È possibile poi verificare la corretta importazione della ricevuta dai dettagli del Dati Atto (come da figura successiva):

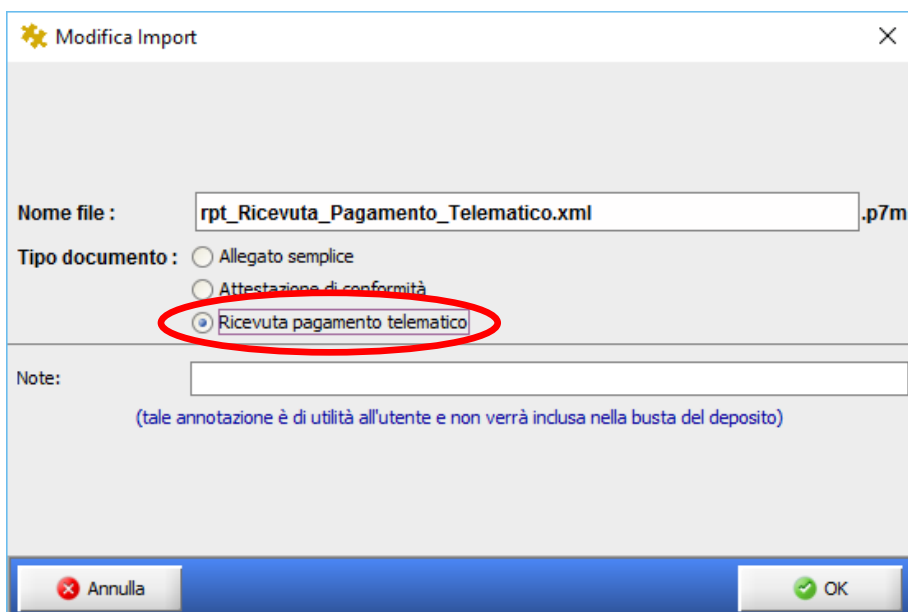

Figura Figura **Errore**. L'autoriferimento non è valido per un segnalibro. – Importa pagamenti Telematici – Dettaglio Dati Atto

Inoltre è possibile visualizzare e/o eliminare la ricevuta allegata da Gestione Depositi:

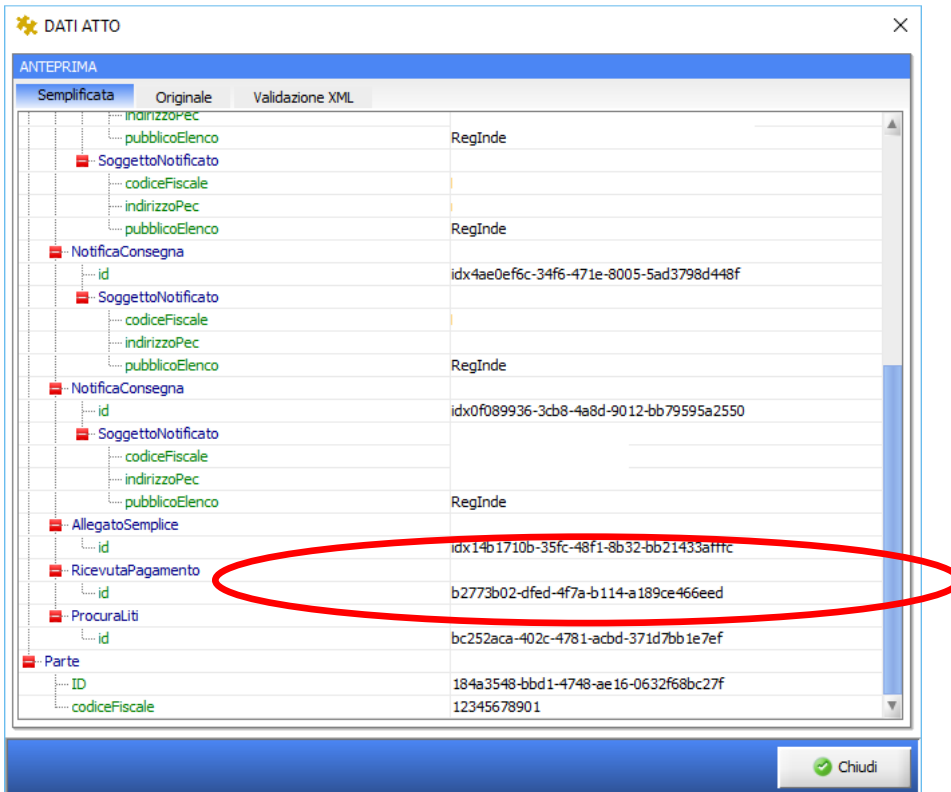
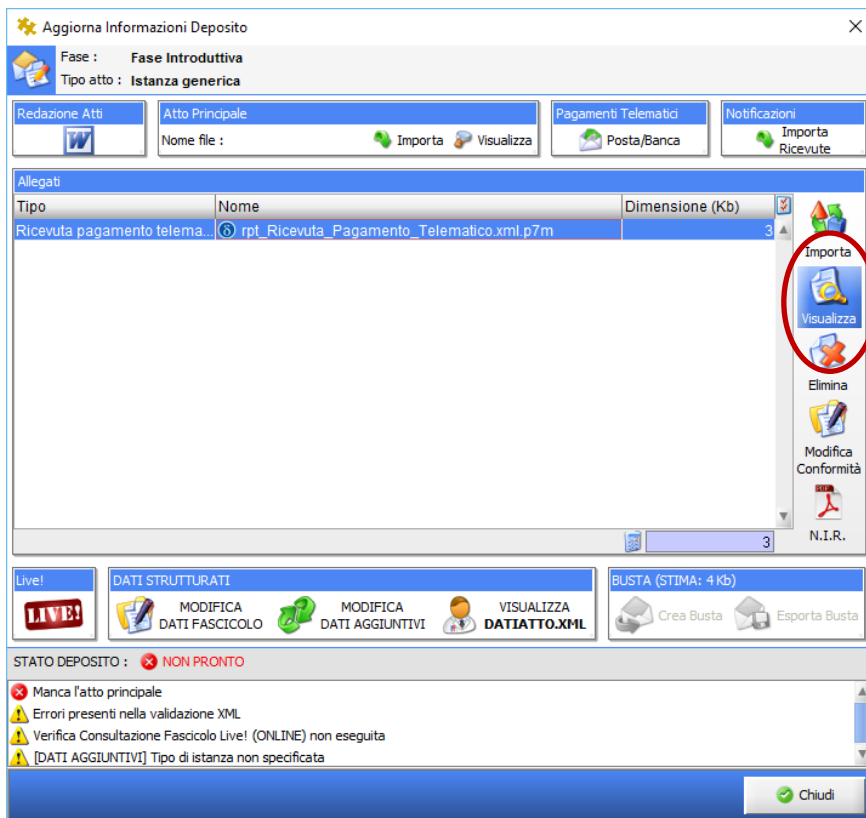

Figura Figura Errore. L'autoriferimento non è valido per un segnalibro. – Importa pagamenti Telematici – Visualizza o Elimina Ricevuta di Pagamento

-- Fine del Documento --